

REPÚBLICA DE NICARAGUA



DATOS DEL PAÍS

Capital	Managua
Gobierno	República
Fiesta Nacional	15 de Septiembre, día de la independencia (1821)
Jefe de Estado	José Daniel Ortega Saavedra (FSLN)
Población	5.465.100 (2005)
Idioma oficial	Español
Religión Mayoritaria	Católicos (85%)
Moneda	Córdoba
PIB per cápita	\$ 2.779
Superficie	129.949 Km ²
Miembro de	OEA, ONU
Elecciones municipales	Noviembre del 2008

HISTORIA

Lo que hoy es Nicaragua fue región de influencia de las dos grandes culturas centroamericanas: los **chibchas** y los **mayas**. La costa caribeña estaba habitada por los miskitos, originalmente llamados "kiribi", el pueblo más antiguo de Nicaragua. Cristóbal Colón llegó a la zona en **1502** y tras convertir al cristianismo a los líderes Nicoya y Nicarao y vencer la resistencia de los ejércitos de Diriangen, los conquistadores Gil González Dávila y Andrés Niño consolidaron la posesión española del territorio. En 1544 éste se incorporó a la **Capitanía General de Guatemala**.

En **1821** se **independizó de España** junto con toda Centroamérica, integrándose en el **Imperio Mexicano**, si bien en 1824 se separó de éste para formar la **Federación de Provincias Unidas del Centro de América**. Nicaragua se separó de la Federación en 1839, constituyéndose en **estado independiente**. El país estaba entonces dividido en

dos grandes grupos de interés: la oligarquía cafetalera y azucarera, y los pequeños artesanos y propietarios, abiertos al libre comercio. Aquéllos devendrían más tarde en el grupo de los conservadores y éstos en el de los liberales.

La posición geopolítica del país lo convertía en **pieza estratégica** clave en la **expansión estadounidense** hacia el Oeste. Por eso, en 1856 desembarcaron en Nicaragua 120 estadounidenses al mando de William Walker, quien con apoyo disimulado pero real de Washington logró proclamarse presidente de Nicaragua. Su propósito era extender el territorio destinado al sistema de esclavitud que estaba a punto de ser abolido en la Unión. Walker fue derrotado por los ejércitos aliados de toda América Central en 1857 y murió fusilado en 1860, cuando pretendía iniciar otra invasión en Trujillo, Honduras. En 1875 y 1895 los puertos de Nicaragua fueron ocupados militarmente por Alemania y Gran Bretaña respectivamente, que administraron sus aduanas para cobrarse deudas.



Guardabarranco: ave nacional

Después de tres décadas de predominio conservador, el Partido Liberal triunfó en 1893 y asumió la presidencia José Santos Zelaya. Los liberales se negaron a aceptar ciertas exigencias de Estados Unidos, que bajo la presidencia de William M. Taft, iniciaba la "diplomacia del dólar". El **siglo XX** se caracterizó por una relativa **inestabilidad política** y **diversas intervenciones armadas de Estados Unidos**. Así, en 1912 Taft ordenó el desembarco de los marines estadounidenses, que tras matar al jefe liberal Benjamín Zeledón, permanecieron en el país hasta 1925. Un año después retornaron para defender al presidente Adolfo Díaz que estaba a punto de ser derrocado.

La nueva **ocupación estadounidense fue resistida** por el héroe nacional **Augusto C. Sandino**, general de origen campesino que, al frente de un ejército popular de tres mil integrantes, se opuso durante más de seis años a 12 mil infantes de marina, auxiliados por la aviación y las fuerzas de la oligarquía local. En 1933 se llegó al acuerdo de deponer las armas por parte de Sandino a cambio de la retirada de las tropas estadounidenses de Nicaragua. Sin embargo, aunque Sandino cumplió su parte del trato, los estadounidenses sustituyeron el Ejército por una Guardia Nacional y su comandante, **Anastasio Somoza García**, aprovechó una reunión conciliadora de Sandino para asesinar al líder guerrillero y, después hacerse con el poder, que ejerció despóticamente hasta ser ajusticiado por el patriota Rigoberto López Pérez en 1956. Sin embargo, en aquellas dos décadas Anastasio Somoza había logrado el **control prácticamente absoluto del poder económico nacional**, que se concentró así en un solo grupo que poseía, además, el **poder militar y el político**. Tras su muerte, Anastasio Somoza García fue sucedido por su hijo, el ingeniero Luis Somoza Debayle y a éste a su vez, su

hermano menor Anastasio. Esta etapa se caracterizó por una **fuerte represión**. El gobierno de Anastasio Somoza hijo ilegalizó los sindicatos, prohibió los movimientos campesinos y desautorizó los partidos políticos de oposición. A pesar de ello, en la **década de los 60** se fundó el **FSLN-Frente Sandinista de Liberación Nacional** (uno de los principales partidos políticos en la actualidad), que desde la clandestinidad organizó y desarrolló la **lucha armada antisomocista** durante 17 años. Tras numerosas insurrecciones populares, manifestaciones violentas, lucha armada y una intensa actividad diplomática en el exterior, el 17 de Julio de 1979 Somoza tuvo que huir del país y dos días más tarde se instaló en Managua la Junta de Reconstrucción Nacional, constituida semanas antes en Costa Rica. El saldo final de la dinastía de los Somoza ascendió a 50.000 víctimas.

La revolución triunfante **nacionalizó las tierras y propiedades industriales de los Somoza** –que suponían el 40% de la economía nicaragüense- y sustituyó a la derrotada Guardia Nacional por el Ejército Popular Sandinista. Realizó una campaña nacional de alfabetización e intentó la reconstrucción de una economía devastada por la guerra de liberación.



Granada

En 1981, el presidente estadounidense **Ronald Reagan** anunció su propósito de **destituir del Gobierno a los sandinistas y apoyar a los contrarrevolucionarios somocistas** que operaban en territorio hondureño. En 1982, 2.500 exguardias somocistas invadieron el país desde Honduras, con apoyo estadounidense. Preocupados por la gravedad de la situación y los **riesgos de una posible guerra**, que inevitablemente se generalizaría a toda América Central, los gobiernos de **Colombia, México, Panamá y Venezuela**, iniciaron gestiones en busca de una **solución negociada del conflicto**. Conocidos como **“el Grupo de Contadora”**, los cancilleres de estos países iniciaron gestiones de paz que lograron amplio apoyo diplomático exterior e impidieron una invasión estadounidense que parecía inminente.

En las elecciones generales de Noviembre de 1984, el FSLN se proclamó vencedor con una mayoría absoluta. Pero si bien los somocistas estaban apoyados militarmente por Estados Unidos, el FSLM lo estaba económica y militarmente por Rusia. Por esa razón en abril de **1985** Estados Unidos declaró el **bloqueo comercial a Nicaragua** y el **embargo de todos sus bienes**. De esta forma la etapa sandinista se tradujo en la continuación del conflicto este - oeste entre las dos potencias. El país se sumió entonces en la mayor crisis económica y social de su historia y los nicaragüenses más pujantes emigraron principalmente a Estados Unidos y los países vecinos.

En **1990** el Gobierno sandinista sufrió su primera derrota desde la llegada al poder. Aquel año ganó las elecciones el partido de la oposición, agrupada en una coalición de catorce partidos llamada **Unión Nacional Opositora (UNO)**, liderada por **Violeta Chamorro**. Esta etapa estuvo caracterizada por la privatización de los principales

sectores industriales, y por la retirada de las sanciones económicas al país por parte de Estados Unidos, lo cual propició una paulatina recuperación de la economía nicaragüense. A ello ayudó considerablemente la ayuda financiera obtenida del FMI a cambio de un programa de reajuste económico.

Desde entonces y hasta la actualidad todos los presidentes elegidos han pertenecido a la coalición contraria al Sandinismo. Actualmente el presidente de Nicaragua es el Ingeniero Enrique Bolaños Geyer, cuyo gobierno está tratando de perfeccionar la democracia y la transparencia, si bien se encuentra completamente desestabilizado por actos de corrupción internos.

El 17 de diciembre de **2003** Nicaragua, Guatemala, Honduras y El Salvador firmaron con Estados Unidos un **acuerdo de libre comercio** para eliminar progresivamente los aranceles y otras barreras comerciales en los sectores de agricultura, industria alimentaria, inversiones, servicios y propiedad intelectual.

En cuanto a la **población** del país, Nicaragua es **el país menos densamente poblado** de América Central. La mayor parte de los nicaragüenses (69%) son mestizos, descendientes de indígenas y españoles; el 17% de la población es de origen europeo; el 9% es de origen africano y hay minoría indígena (5%) que está formada por las etnias miskito, sumo y rama.

SISTEMA POLÍTICO

Nicaragua es una **República Democrática Presidencialista** constituida por **cuatro poderes: Ejecutivo, Legislativo, Judicial y Electoral**. El poder Ejecutivo es ejercido por el Presidente que es Jefe de Estado y de Gobierno. Éste es elegido para un período de cinco años, y gobierna junto con el Vice-Presidente y un gabinete de Ministros. El poder Legislativo radica en la Asamblea Nacional, que es unicameral y que está formada por 92 diputados elegidos cada cinco años por medio de un sistema de representación proporcional. El Poder Judicial está representado por una Corte Suprema de Justicia. Por último, el Poder Electoral está constituido por el Consejo Supremo Electoral, que es responsable de las campañas y de la vigilancia de los procesos electorales.

Administrativamente, Nicaragua está formada por **15 Departamentos** con sus correspondientes cabeceras departamentales, a saber: Nueva Segovia (Ocotal), Madriz (Somoto), Estelí (Estelí), Chinandega (Chinandega), León (León), Managua (Managua), Masaya (Masaya), Carazo (Jinotepe), Granada (Granada), Rivas (Rivas), Chontales (Juigalpa), Boaco (Boaco), Matagalpa (Matagalpa), Jinotega (Jinotega) y Río San Juan (San Carlos).

En 1987, la nueva Constitución estableció un **régimen de autonomía basado en el modelo español**, para el antiguo Departamento de Zelaya que comprende toda la mitad oriental del país. Así, este Departamento fue dividido en **dos regiones autónomas**, que están dirigidas por un Gobernador y un Consejo Regional: la región Atlántico Norte (Bilwi o Puerto Cabezas) y la región Atlántico Sur (Bluefields).

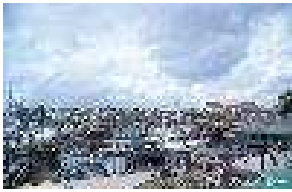

Bluefields

Los Departamentos y Regiones Autónomas se dividen a su vez en **municipios**, que actualmente ascienden a 153.

Los **partidos políticos** más importantes son el PLC (Partido Liberal Constitucional), el FSLN (Frente Sandinista de Liberación Nacional, actualmente en el poder) y el PC (Partido Conservador).

Otros partidos de menor envergadura son el MRS (Movimiento de Renovación Sandinista), el PRN (Partido Resistencia Nicaragüense) y el UNOC (Unidad Nicaragüense de Obreros y Campesinos).

ORGANIZACIÓN TERRITORIAL

Nicaragua está formada por **15 Departamentos** con sus correspondientes cabeceras departamentales, a saber:

- | | |
|-------------------------------|----------------------------|
| 1) Nueva Segovia (Ocotal) | 2) Madriz (Somoto) |
| 3) Estelí (Estelí) | 4) Chinandega (Chinandega) |
| 5) León (León) | 6) Managua (Managua) |
| 7) Masaya (Masaya) | 8) Carazo (Jinotepe) |
| 9) Granada (Granada) | 10) Rivas (Rivas) |
| 11) Chontales (Juigalpa) | 12) Boaco (Boaco) |
| 13) Matagalpa (Matagalpa) | 14) Jinotega (Jinotega) |
| 15) Río San Juan (San Carlos) | |



Mapa administrativo

GEOGRAFÍA

La **República de Nicaragua** limita al Norte con Honduras, al Sur con Costa Rica, al Oeste con el Océano Pacífico y al Este con el Mar Caribe.

Nicaragua se caracteriza principalmente por su gran **variedad paisajística**. Se pueden encontrar grandes lagos con la fauna y flora más variada, fumarolas, aguas termales, cascadas, ríos, lagunas, volcanes activos, volcanes, especies exóticas y únicas, cañones, regiones tropicales, subtropicales o frías, playas vírgenes, arrecifes, cientos de islas e isletas, parques nacionales, áreas de caza y pesca extensas.

Tiene dos **grandes lagos** de agua dulce: el Lago de Xolotlán o Managua y el Lago de Cobibolca o Nicaragua, uno de los lagos más grandes del mundo.



Lago Nicaragua

Orográficamente el país se divide en tres grandes zonas: las tierras bajas del **Atlántico** – caracterizadas por constituir una gran planicie cubierta de grandes bosques y enormes ríos-, la región montañosa **Central** –con su cordillera de Amerrisque o Chontaleña- y las tierras bajas del **Pacífico** – caracterizadas por constituir la región volcánica del país-.



Volcán Mombacho

La mayoría de la población de Nicaragua vive en las tierras bajas entre el Pacífico y la vertiente occidental de Lago Nicaragua, la orilla oeste del Lago Managua y la vertiente suroeste de la cadena de volcanes. En la costa oriental es donde viven los indios miskitos.

El **clima** de este país cambia mucho de una costa a otra. De hecho, se pueden establecer **tres tipologías climáticas** en el país según la región de que se trate:

- La zona situada entre los lagos Nicaragua y Managua y el océano Pacífico suele ser muy seca, con poca lluvia, y temperaturas que oscilan entre los 27°C y 32°C en invierno y los 30°C y 35° C durante el verano.
- La zona central y montañosa de Nicaragua tiene un clima más frío y húmedo, sobre todo en el este.
- Por la costa caribeña el clima es muy húmedo y tropical, con altas temperaturas y fuertes precipitaciones.

ECONOMÍA

La sólida economía de la cual gozó el país desde finales del siglo XIX hasta después de la segunda mitad del siglo XX se debilitó profundamente después de la guerra civil que terminó con el ascenso al poder de los sandinistas.

La situación de **pobreza** en Nicaragua afecta a 2,3 millones de personas, **casi la mitad** de la población total del país, de las cuales aproximadamente 830.000 (el 17% de la población total) sobreviven en situación de extrema pobreza. En cuanto al acceso a servicios básicos en el área rural, **sólo el 28% de la población tiene acceso permanente al agua potable** y el 55% de las viviendas del país carecen de instalaciones de saneamiento básico.

Hasta hace poco, Nicaragua era el país con mayor porcentaje de deuda externa per cápita del mundo. En julio de 2001 alcanzaba los 6.636 millones de dólares, cantidad que significa algo más de 10 veces las exportaciones nacionales y 2,7 veces el PIB nacional, al cierre del año 2000.

El deterioro del nivel de vida fue sensible en el año 2001, debido a la caída de las exportaciones de café y a los efectos de la fuerte sequía sobre la producción agroalimentaria. Según la FAO, Nicaragua es **uno de los 14 países del mundo que presenta un mayor nivel de inseguridad alimentaria** y el segundo más pobre de Latinoamérica.

Sin embargo actualmente existen **indicios positivos** de paulatina recuperación. Cabe destacar que durante estos últimos años Nicaragua se ha convertido en el país de Centroamérica con **la economía de mayor crecimiento** y una de las que lidera el crecimiento en América Latina. Durante el año 2005 las exportaciones crecieron en más de un 40% en relación con el año anterior y la tendencia sigue en aumento. La inversión tanto pública como de capital externo ha aumentado considerablemente. La deuda externa se ha reducido considerablemente gracias a acuerdos de condonación de deuda con el Banco Mundial, con el FMI y con diversos países. Otros factores han favorecido este débil crecimiento: la leve mejoría de la estabilidad política del país, la consolidación de la democracia, la mejor administración de los fondos públicos y principalmente una mayor presencia de personal titulado por centros de educación superior (gracias a una mayor facilidad de acceso a los mismos), que ha facilitado la aplicación y desarrollo de la tecnología en la producción nacional produciéndose así un aumento en la competitividad del país.



Managua

La **industria nicaragüense** se basa en el procesamiento de materias primas, como el azúcar refinado, productos derivados del petróleo, productos químicos, cigarros y puros, artículos de piel, textiles, cementos y plásticos. Actualmente, la **agricultura** es la principal actividad económica de Nicaragua. Destacan los cultivos de algodón, café, caña de azúcar, banana, maíz y ajonjolí. Sin embargo, no se está tratando de manera eficaz ya que la agricultura emplea a las dos quintas partes de la población, pero sólo genera un cuarto del producto interno bruto del país. Poco a poco va tomando cuerpo la **industria ganadera**, que últimamente ha convertido a Nicaragua en el principal país exportador de carne de vacuno en Centroamérica. Los principales **recursos mineros** son el oro, el cobre, la plata y el plomo. Actualmente se realiza también algo de **explotación petrolera** y el país está iniciando la explotación de la energía geotérmica.

Sin embargo, gran parte los esfuerzos del Gobierno están centrandos ahora mismo en la **industria del turismo**, área del país muy poco explotada que sin embargo goza de gran potencial. Se espera un rápido incremento de la inversión tanto externa como interna en este campo. Actualmente ya operan en la zona grandes grupos hoteleros procedentes de Europa y de Canadá.



Isla de Ometepe y Lago Nicaragua

En cambio, el Gobierno todavía no ha impulsado adecuadamente el apoyo a la educación, la investigación, y la tecnología como generadores de mayor y mejor

competitividad a nivel internacional. Aunque en el año 2005 se inició una campaña algo tímida para **erradicar el analfabetismo** paulatinamente, éste persiste como un gran problema del país, cuyas consecuencias se traducen en un bajo nivel educacional y técnico de la población. A pesar de existir un plan nacional de desarrollo no hay un verdadero fomento a la formación del capital humano, ni impulso a la pequeña y mediana empresa. La agricultura, a pesar de ser una importante base de la economía, todavía carece de un nivel tecnológico realmente competitivo.

Por otra parte, Nicaragua fue uno de los países más dañados por el **huracán Mitch** a finales de octubre de 1998. A las inundaciones provocadas por el huracán le precedieron las sequías y catástrofes del efecto climático de El Niño en 1997. Además de los daños personales y de las infraestructuras, la catástrofe **destruyó gran parte de las cosechas**, hecho muy grave en un país cuya principal actividad económica es la agricultura. Como consecuencia principal, el país se quedó sin alimentos suficientes y el **desequilibrio de su comercio exterior** interrumpió su proceso de recuperación económica, y provocó una tendencia inflacionista.

Sus principales **socios comerciales** son Estados Unidos (30,2% de sus importaciones y 41,9% de sus exportaciones), México, España, El Salvador, Chile, Canadá, Alemania, Taiwan y Japón. Nicaragua es miembro del Mercado Común de América Central, del Banco Interamericano de Desarrollo y acaba de firmar un tratado de libre comercio con Chile.

ADESH